

HEIDWILLER

L'ECHO DE 2023



Bulletin d'informations

Au fil des saisons

| | |
|--|-------------------|
| MUNICIPALITÉ | 2-3 |
| CALENDRIER DES COLLECTES, DÉCHETTERIE PLUVIOMÉTRIE ANNUELLE | 4-5 |
| BUDGET COMMUNAL | 6 |
| LES ACTIONS SOCIALES | 7-8 |
| ÉTAT CIVIL | 9 |
| LES NAISSANCES, LES MARIAGES, LES DECES, LES NOUVEAUX HABITANTS | |
| LES GRANDS ANNIVERSAIRES | 10-11 |
| LA VIE À L'ÉCOLE | 12-13-14-15 |
| PARENTS D'ÉLÈVES | 16-17 |
| LES CLOCHES : 100 ANS | 18-19-20-21 |
| PORTRAIT DE VIRGINIE TSCHAEN | 22-23 |
| 2023 DES MOTS, DES PHOTOS | 24-25-26-27-28-29 |
| REDÉCOUVREZ L'ANNÉE MOIS PAR MOIS | |
| REPAS DE NOS AÎNÉ(E)S | 30-31 |
| LES TRAVAUX, CETTE ANNÉE | 32 |
| LES ASSOCIATIONS | 33-34-35-36 |
| ÉVOLUTION DE LA RÉGLEMENTATION EN MATIÈRE D'URBANISME | 37 |
| LE NOUVEAU SITE INTERNET | 38-39 |
| LE PLAN COMMUNAL DE SAUVEGARDE | 40-41-42-43 |
| LES BRIGADES VERTES | 44-45 |
| SERVICES D'URGENCE | 46-47 |
| POMPIERS, SERVICES D'URGENCE ET SYSTÈME D'ALARME | |

Chères Heidwilleroises, chers Heidwillerois,

Permettez-moi, en ce début d'année 2024, de vous adresser, en mon nom propre mais aussi au nom des adjoints, conseillers et agents nos meilleurs vœux de santé, de paix, de bonheur et de réussite dans vos projets, qu'ils soient personnels ou professionnels. Puissiez-vous vivre heureux dans notre beau village.



Soyez assurés que nous continuerons à mettre tout en œuvre pour vous apporter le meilleur service, pour renforcer l'attractivité de notre commune, et pour assurer la transition environnementale de notre village.

Sur le premier point, nos agents se dévouent. Caroline et Elisabeth vous reçoivent en mairie, Guillaume entretient le village et Kathia s'occupe des plus petits à l'école. Nous avons de la chance d'avoir des personnes engagées et consciencieuses.

Concernant notre attractivité, elle se renforce. Les travaux de réhabilitation du presbytère en logements se terminent. Nous pourrions bientôt accueillir de nouvelles familles. Il en est de même pour l'ancien corps de garde ou buvette des pompiers transformé en maison des associations. Nous aurons ainsi sauvegardé notre patrimoine bâti en faisant vivre le village. Mais nous transformons également l'ancien local des pompiers en MAM, Maison d'Assistants Maternelles, pour accueillir 16 enfants.

Pour assurer notre transition écologique, nos réalisations doivent être exemplaires. Je citerais le presbytère qui sera labélisé BBC, bâtiment basse consommation. C'est une prouesse pour une bâtisse de cet âge. Dans le même esprit, pour embellir notre village, nous utilisons des plantes qui ne nécessitent pas d'arrosage afin de préserver la ressource en eau.

Le 24 mars, avec le souvenir français, nous installerons une stèle au Schönholtz en mémoire des nombreux soldats tombés au champs de bataille lors du conflit de 14/18 sur notre banc communal. Nous rénoverons également nos quatre croix Conti de 1925 pour leur centenaire.

Enfin, 2024 fera la part belle au vélo avec les championnats de France espoir de cyclisme sur route et le tour Alsace.

Reste maintenant à voir ce que nous pourrions encore engager financièrement d'ici la fin du mandat. Ce sera tranché en conseil dans les jours qui viennent.

Avant de conclure je tiens à remercier mes adjoints qui œuvrent au quotidien, sans compter leurs heures, pour apporter le meilleur à notre village.

Et à vous toutes et tous, encore une très belle année 2024 !

Gilles FREMIOT

LA MAIRIE DE HEIDWILLER

TÉLÉPHONE 03.89.25.40.63
E-MAIL mairie@heidwiller.fr
SITE INTERNET : heidwiller.fr

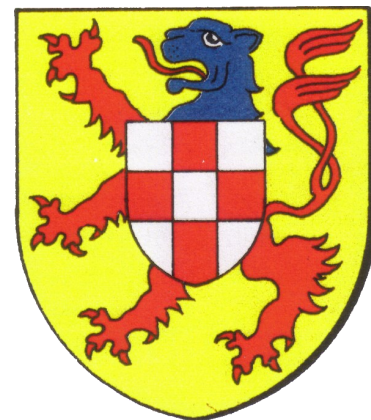

HEURES D'OUVERTURE DE LA MAIRIE AU PUBLIC :

Lundi de 17H00 à 20H00
Mardi de 9H30 à 11H00
Mercredi fermée
Jeudi de 9H30 à 11H00
Vendredi de 14H00 à 16H00

Permanence à la mairie tous les lundis soir de 19h à 20h et sur rendez-vous

L'ÉQUIPE MUNICIPALE

Le Maire : M Gilles FREMIOT
1^{er} Adjoint : M Philippe KLEIN, Urbanisme, Bâtiments Communaux, Sécurité
2^{ème} Adjoint : Mme Chantal TELLIER, Finances, Environnement
3^{ème} Adjoint : M Frédéric MEYER, Voirie, Réseaux, Eclairage, Cimetière, Forêts
4^{ème} Adjoint : Mme Véronique GEBEL, Affaires Sociales, Scolaires, Culture, Jeunesse-Sports, 3^{ème} Age
Conseillère : Mme CATRIN Francesca
Conseiller : M COURSAUX Rémy
Conseiller : M FRICK Paul
Conseillère : Mme HATTENBERGER Rachel
Conseiller : M KAMMERER Olivier
Conseillère : Mme MEGEL Marie
Conseiller : M POUCHELET Patrick
Conseillère : Mme SEILER Agnès
Conseiller : M STEINER Marc



CALENDRIER DE COLLECTE DES DÉCHETS

2024

Calendrier de collecte des déchets



Toutes les 2 SEMAINES

ORDURES MÉNAGÈRES

EMBALLAGES et PAPIERS-CARTONS

Toutes les SEMAINES

BIODÉCHETS

Rattrapage jours fériés

Collecte l'après-midi

À sortir devant chez vous la veille à partir de 18H (idem collectes d'après-midi)

Vendredi

| | | | |
|---------|---------------|-----------|--------------|
| Janvier | 5 12 19 26 | Juillet | 5 12 19 26 |
| Février | 2 9 16 23 | Août | 2 9 16 23 30 |
| Mars | 1 8 15 22 29 | Septembre | 6 13 20 27 |
| Avril | 5 12 19 26 | Octobre | 4 11 18 25 |
| Mai | 3 10 17 24 31 | Novembre | 7 8 15 22 29 |
| Juin | 7 14 21 28 | Décembre | 6 13 20 27 |

MÉMO TRI

CHEZ VOUS, TOUS LES EMBALLAGES SE TRIENT

Contacts
03 89 08 36 24
bien-trier@cc-sundgau.fr
www.cc-sundgau.fr

Horaires de nos bureaux à ALTKIRCH
Lundi, mardi, mercredi, vendredi : 9h-12h et 13h30-17h
Jeudi : 10h-12h et 13h30-17h

Horaires pour les 3 déchèteries ALTKIRCH-ILLFURTH-WALDIGHOFFEN
Du lundi au vendredi : 10h-12h et 13h30-17h
Samedi : 9h-18h
ILLFURTH fermé le mardi

CITEO

Biodéchets

Collecte en porte à porte
Couvercle Fermé
Sacs Fourrés par la CCS

Emballages et papiers-cartons

Collecte en porte à porte
Fourrés par la CCS

Ordures ménagères

Collecte en porte à porte
Couvercle Fermé
Sacs du commerce

Emballages en verre

Collecte en apport volontaire

DÉCHETTERIE D'ILLFURTH, RUE DE SPECHBACH

Horaires de la Déchèterie de Illfurth

Déchets acceptés

Hiver du 1er octobre au 31 mars :
Lundi, Mardi, Jeudi, Vendredi : 13h-16h
Mercredi, Samedi : 9h-16h

Été du 1er avril au 30 septembre :
Lundi, Mardi, Jeudi, Vendredi : 13h-18h
Mercredi et samedi : 9h-18h

| | |
|-----------------------|--------------|
| Déchets ménagers | Oui |
| Textiles | |
| Bois | Oui |
| Cartons et papiers | Oui |
| Déchets d'entreprises | Oui (payant) |
| Gravats | Oui |
| Déchets verts | Oui |

| | |
|----------------------------------|-----|
| Déchets Amiantés | |
| Batteries usagées | Oui |
| Piles usagées et accumulateurs | Oui |
| Déchets électriques Hors d'usage | |
| Encombrants ménagers divers | Oui |
| Pneumatiques usagés | |
| Déchets Diffus Spécifiques | |

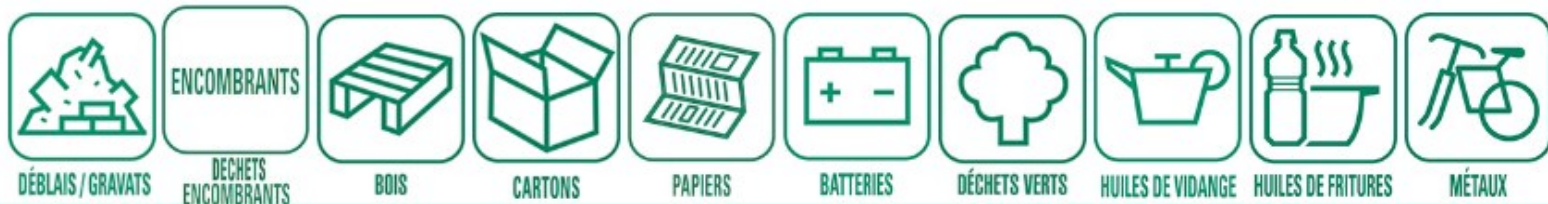

PLUVIOMETRIE ANNUELLE 2023 en mm

RELEVÉ FAIT PAR RÉMY HELBERT

| Date jour | janvier | février | mars | avril | mai | juin | juillet | août | septembre | octobre | novembre | décembre |
|----------------------|------------------|----------------|-----------------|-----------------|-----------------|-----------------|------------------|-----------------|-----------------|-----------------|------------------|-----------------|
| 1 | | | | 11,00 mm | | | | | | | 1,00 mm | 3,00 mm |
| 2 | | 1,00 mm | | 7,00 mm | 0,25 mm | | 1,75 mm | 11,00 mm | | | 14,00 mm | 1,50 mm |
| 3 | 1,50 mm | | | 1,50 mm | | | | 12,00 mm | | | | 1,00 mm |
| 4 | | 0,50 mm | | | 0,50 mm | | | | | | | |
| 5 | 2,00 mm | | | | 0,50 mm | | 7,00 mm | | | | 5,00 mm | 0,50 mm |
| 6 | 0,25 mm | | | | 1,00 mm | | | 7,00 mm | | | 3,50 mm | |
| 7 | | | | | | | | | | | 2,50 mm | |
| 8 | 4,00 mm | | | 10,00 mm | 3,00 mm | | 8,00 mm | | | | | 2,00 mm |
| 9 | 17,25 mm | | 21,00 mm | | 5,00 mm | | | | | | 17,00 mm | 9,00 mm |
| 10 | 6,00 mm | | 2,00 mm | | 11,00 mm | 2,00 mm | 5,00 mm | | | | 2,50 mm | 5,00 mm |
| 11 | 4,00 mm | | 7,00 mm | 2,00 mm | 2,50 mm | | | | | | 3,00 mm | 8,00 mm |
| 12 | 3,00 mm | | 0,50 mm | 1,00 mm | | 4,00 mm | 22,00 mm | 4,00 mm | | | 16,00 mm | 11,00 mm |
| 13 | 1,00 mm | | 4,00 mm | 10,00 mm | 2,00 mm | | | | 3,00 mm | | 17,00 mm | 2,00 mm |
| 14 | 4,00 mm | | 18,00 mm | | | | | 7,50 mm | | 4,00 mm | 14,00 mm | 0,50 mm |
| 15 | 4,50 mm | | 4,00 mm | 1,00 mm | 7,50 mm | | | | | | | |
| 16 | 6,50 mm | | | 2,00 mm | 2,00 mm | | | | | | 7,50 mm | |
| 17 | 5,00 mm | | | 1,50 mm | 1,00 mm | | 16,25 mm | | | | 2,00 mm | |
| 18 | 12,50 mm | 0,50 mm | | 5,00 mm | | | | | 6,00 mm | 5,00 mm | 5,00 mm | |
| 19 | 2,00 mm | | | | | 6,50 mm | | | | 16,00 mm | | |
| 20 | | | 2,50 mm | 1,50 mm | | 0,25 mm | | | | 2,00 mm | | 1,50 mm |
| 21 | | | | 0,50 mm | | | | | | | | 3,00 mm |
| 22 | | | | | | 9,00 mm | | | 4,00 mm | | 2,00 mm | 9,00 mm |
| 23 | | 0,50 mm | | 1,50 mm | | 10,00 mm | | | | | | 0,50 mm |
| 24 | | | | 2,00 mm | | | 20,00 mm | 4,00 mm | | 10,00 mm | 1,50 mm | |
| 25 | | 3,50 mm | 14,00 mm | 6,50 mm | | | | 7,00 mm | | 17,00 mm | 2,00 mm | |
| 26 | | | 10,00 mm | 5,00 mm | | | 22,00 mm | 6,00 mm | | 20,00 mm | 1,50 mm | |
| 27 | | | 3,50 mm | | | | | | | 4,00 mm | 15,00 mm | |
| 28 | | | | | | | | | | | 2,00 mm | 3,00 mm |
| 29 | | | | 9,00 mm | | | 1,50 mm | 8,00 mm | | | | 0,50 mm |
| 30 | | | | | | 19,00 mm | 1,50 mm | | | 11,00 mm | 20,00 mm | |
| 31 | | | 3,50 mm | | | | | | | 1,00 mm | | 5,00 mm |
| TOTAL MENSUEL | 73,50 mm | 6,00 mm | 90,00 mm | 78,00 mm | 36,25 mm | 50,75 mm | 105,00 mm | 66,50 mm | 13,00 mm | 90,00 mm | 154,00 mm | 66,00 mm |
| TOTAL ANNUEL | 829,00 mm | | | | | | | | | | | |
| MAX MENSUEL | 17,25 mm | 3,50 mm | 21,00 mm | 11,00 mm | 11,00 mm | 19,00 mm | 22,00 mm | 12,00 mm | 6,00 mm | 20,00 mm | 20,00 mm | 11,00 mm |
| MIN MENSUEL | 0,25 mm | 0,50 mm | 0,50 mm | 0,50 mm | 0,25 mm | 0,25 mm | 1,50 mm | 4,00 mm | 3,00 mm | 1,00 mm | 1,00 mm | 0,50 mm |

| | | | | | | | | | | | | | |
|----------------|-----------|-----------|----------|-----------|-----------|-----------|-----------|----------|----------|-----------|-----------|----------|----------------|
| 2023 | janv. | fev. | mars | avr. | mai | juin | juil. | août | sept. | oct. | nov. | dec. | Année complète |
| | 2023 | 2023 | 2023 | 2023 | 2023 | 2023 | 2023 | 2023 | 2023 | 2023 | 2023 | 2023 | |
| Cumul | 73,50 mm | 6,00 mm | 90,00 mm | 78,00 mm | 36,25 mm | 50,75 mm | 105,00 mm | 66,50 mm | 13,00 mm | 90,00 mm | 154,00 mm | 66,00 mm | 829,00 mm |
| Précipitations | | | | | | | | | | | | | |
| 2022 | janv. | fev. | mars | avr. | mai | juin | juil. | août | sept. | oct. | nov. | dec. | Année complète |
| | 2022 | 2022 | 2022 | 2022 | 2022 | 2022 | 2022 | 2022 | 2022 | 2022 | 2022 | 2022 | |
| Cumul | 41,00 mm | 43,00 mm | 8,00 mm | 122,50 mm | 14,50 mm | 74,00 mm | 12,00 mm | 72,00 mm | 85,00 mm | 83,50 mm | 97,50 mm | 79,00 mm | 732,00 mm |
| Précipitations | | | | | | | | | | | | | |
| 2021 | janv. | fev. | mars | avr. | mai | juin | juil. | août | sept. | oct. | nov. | dec. | Année complète |
| | 2021 | 2021 | 2021 | 2021 | 2021 | 2021 | 2021 | 2021 | 2021 | 2021 | 2021 | 2021 | |
| Cumul | 115,50 mm | 45,50 mm | 68,00 mm | 21,50 mm | 184,00 mm | 136,50 mm | 162,00 mm | 50,00 mm | 28,50 mm | 47,50 mm | 43,50 mm | 84,00 mm | 986,50 mm |
| Précipitations | | | | | | | | | | | | | |
| 2020 | janv. | fev. | mars | avr. | mai | juin | juil. | août | sept. | oct. | nov. | dec. | Année complète |
| | 2020 | 2020 | 2020 | 2020 | 2020 | 2020 | 2020 | 2020 | 2020 | 2020 | 2020 | 2020 | |
| Cumul | 38,00 mm | 122,00 mm | 41,00 mm | 5,25 mm | 103,50 mm | 116,75 mm | 26,50 mm | 59,50 mm | 32,00 mm | 101,00 mm | 23,50 mm | 72,50 mm | 741,50 mm |
| Précipitations | | | | | | | | | | | | | |
| 2019 | janv. | fev. | mars | avr. | mai | juin | juil. | août | sept. | oct. | nov. | dec. | Année complète |
| | 2019 | 2019 | 2019 | 2019 | 2019 | 2019 | 2019 | 2019 | 2019 | 2019 | 2019 | 2019 | |
| Cumul | 36,50 mm | 32,50 mm | 89,00 mm | 66,50 mm | 81,00 mm | 59,50 mm | 54,50 mm | 99,00 mm | 49,00 mm | 128,00 mm | 72,00 mm | 89,00 mm | 856,50 mm |
| Précipitations | | | | | | | | | | | | | |



BUDGET COMMUNAL 2023

| DÉPENSES 2023 | RECETTES 2023 |
|---|--|
| <p><u>Voirie et réseaux :</u></p> <ul style="list-style-type: none"> - Sécurisation du carrefour rue de Dannemarie/ rue du Château : 11 615.35 € <p><u>Mairie :</u></p> <ul style="list-style-type: none"> - Installation de stores et BSO : 7 260.48 € - Achat d'un écran tactile et caméra visio pour la salle du conseil : 5 574.60 € <p><u>Eglise :</u></p> <ul style="list-style-type: none"> - Frais d'études concernant la fissure : 960.00 € <p><u>Presbytère et maison des associations :</u></p> <ul style="list-style-type: none"> - Aménagement de 2 logements dans le presbytère et création d'une maison des associations : 598 539.14 € <p><u>MAM :</u></p> <ul style="list-style-type: none"> - Réhabilitation de l'ancien dépôt des sapeurs- pompiers en maison d'assistantes maternelles : 34 382.94 € <p><u>Divers :</u></p> <ul style="list-style-type: none"> - Achat de terrains : 4 528.20 € - Achat d'une remorque : 2 177.01 € - Achat d'une tondeuse, de débrousailluses, d'outillage : 5 113.53 € | <ul style="list-style-type: none"> - FCTVA : 10 131.93 € - Taxes d'aménagement : 6 751.29 € - Subvention DSIL pour la pompe à chaleur de la mairie : 4 097.50 € - Acompte subvention DSIL pour la rénovation énergétique de la maison des associations : 13 367.40 € - Acompte subvention DSIL pour la rénovation énergétique du Presbytère : 48 249.90 € |

ACTIONS SOCIALES

APAEI, Opération brioches 2023

En septembre, plusieurs équipes (Conseil Municipal + bénévoles), ont parcouru les rues du village pour vendre les brioches de l'APAEI de Dannemarie.

Recette de cette année : 1070 €.

Merci à vous tous

BANQUE ALIMENTAIRE DU HAUT RHIN

Cette année encore, notre commune a participé à la collecte des denrées alimentaires pour les plus démunis.

Merci à tous ceux qui y ont participé.

LA SOIRÉE « SOUPES »

La soirée « SOUPES » a eu lieu le 24 novembre 2023 et a permis de récolter 1267 euros.

Cette somme a été distribuée à part égale entre, la Croix-Rouge, les Restos du Cœur et Caritas. C'est à la salle polyvalente, lors de la fête de l'Épiphanie, le 05 janvier 2024, qu'a eu lieu la remise des chèques en présence des représentants de ces trois associations, M MEYER Charles (Les restaurants du cœur), Mme GINDRE (Caritas) et Mme HITTER (Croix-Rouge), de M FREMIOT, Maire de Heidwiller, de Mme BRAND, Présidente de l'AMIH, Mme TELLIER, trésorière de l'AMIH et Mme GEBEL, secrétaire de l'AMIH. Merci à tous les bénévoles et associations (AMIH, UCS, PARENTS D'ÉLÈVES, PAROISSE, CONSEIL MUNICIPAL) ainsi qu'à toutes les personnes qui sont venues ce soir là, et sans qui cette soirée ne serait pas possible.



Caritas Alsace à l'épreuve des crises

Caritas Alsace compte sept équipes dans le Sundgau. En 2022, les 92 bénévoles du secteur ont aidé 356 familles en situation de pauvreté. Comme on pouvait le craindre, l'augmentation du coût de l'énergie et l'inflation dans le domaine alimentaire ont d'abord touché les plus pauvres.

Dans le Sundgau, les équipes les plus éloignées des grandes villes sont celles qui ont connu la plus forte hausse d'activité en 2022. L'épicerie solidaire de **Ferrette** n'avait jamais aidé autant de foyers (143) qu'en 2022. Hausse d'activité spectaculaire également pour **Hirsingue** (32 familles aidées en 2022, contre 18 l'année précédente) et pour **Seppois** (14 familles en 2021, 22 en 2022).

Les bénévoles d'**Altkirch** ont tissé des liens avec les élèves du lycée. Partenariat qui s'est traduit par des collectes organisées par les élèves en janvier, des lectures d'histoires pour les enfants du quartier Saint-Morand en été, et une opération « manala solidaires » en décembre.

L'équipe d'**Illfurth**, qui accompagne une trentaine de familles par an, a pour sa part déménagé dans l'ancienne mairie de **Spechbach-le-Bas**. Enfin, le Grenier de la solidarité d'**Illtal**, ouvert à tous, continue de proposer des meubles et du matériel de décoration. L'argent récolté permet de financer les actions solidaires de l'équipe.

Nos équipes sundgauviennes accueilleront avec plaisir de nouveaux bénévoles prêts à participer aux projets et proposer de nouvelles activités solidaires.

Renseignements sur www.caritas-alsace.org

Faire un don à Caritas Alsace, c'est aider à côté de chez soi. Don sécurisé sur notre site ou par chèque à l'ordre de Caritas Alsace, 5 rue St-Léon, 67082 Strasbourg Cedex. Chaque don donne droit à une réduction d'impôt de 75% : un don de 100€ ne coûte plus que 25€ après impôt.



**ENSEMBLE,
CONSTRUIRE
UN MONDE JUSTE
ET FRATERNEL**



ACTIONS SOCIALES (SUITE)

Service d'AIDE à la MOBILITÉ

Pour QUI ?
 → Les personnes âgées de **75 ans ou plus**
 → Les personnes en situation de **handicap** (sous conditions)
 habitant le territoire de la **Communauté de communes SUNDGAU**

7H - 19H DU LUNDI AU VENDREDI

POUR ADHÉRER AU SERVICE CONTACTER VOTRE COM COM 03 89 08 36 20
 accueil@cc-sundgau.fr

| | Tarif Aller | Tarif A/R |
|------------|-------------|-----------|
| Intramuros | 4 € | 8 € |
| 0-10 Km | 7,50 € | 15 € |
| 10-20 Km | 11,50 € | 23 € |
| 20-30 Km | 16 € | 32 € |
| > 31 Km | 18 € | 36 € |

POUR RÉSERVER VOTRE TRAJET CONTACTER LES TRANSPORTS MOVEO 09 82 55 00 30
 contact@moveo.online
 du lundi au vendredi 9h-12h / 14h-17h

Trajets uniquement au sein de la Communauté de Communes SUNDGAU

- Hôpitaux et cabinets médicaux spécialisés de Mulhouse et de Saint Louis
- EHPAD Mulhouse / Sud Alsace



Les professionnels de la Maison des Adolescents du Haut-Rhin vous accueillent à Mulhouse et sur les 3 antennes à Altkirch, à Colmar et à Sainte Marie aux Mines :

- **Maison des Adolescents du Haut-Rhin** – 8 rue des Pins – 68200 MULHOUSE - 03.89.32.01.15
- **Antenne sundgauvienne** - 1 ruelle des Tilleuls - 68130 ALTKIRCH - 03.89.32.01.15
 Des permanences pour des premières rencontres peuvent se dérouler à :
 - Dannemarie – Centre Médico Social
17 rue de Belfort
 - Seppois-le-Bas - Mairie
1 place du Marché
 - Ferrette – Bâtiment communautaire
3A route de Lucelle
- **Antenne de Colmar** – Espace Solidarité 5 rue Messimy – 68000 COLMAR – 03.89.32.01.15

ÉTAT CIVIL 2023

NAISSANCES :

Loan, Manuel DUARTE né le 12 avril 2023
Gaspard JOUBERT FRARE né le 09 octobre 2023
Lisa, Prune KAMMERER née le 28 novembre 2023
Lou, Karine, Emma LE BARS née le 02 décembre 2023

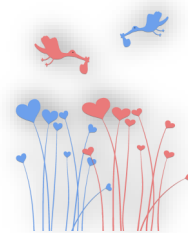

MARIAGE :

M Benoit, Guy BARTISSOL et Mme Marie, Annick, Margot BOUVRON, le 1er avril 2023
M Christophe, Noël, Lucien INGOLD et Mme Nadia KICINSKI, le 24 juin 2023
M Rémy BRUMPTER et Mme Léa, Émilie, Joséphine KLEIN, le 26 août 2023
M Marc, Michel, Charlot VINCENT et Mme Marie-Stéphane, Andrée JASSEY, le 29 septembre 2023



DÉCÈS :

M Charles, Ferdinand AROSIO le 28 janvier 2023
Mme Éliane, Cécile MEISTERMANN, née SCHMITT, le 06 février 2023
M Roger, Alphonse, Joseph MULLER, le 29 avril 2023
M Paul, Joseph MEYER, le 04 mai 2023
M Albert SCHERRER, le 01 décembre 2023
M Jean, Paul KELBERT, le 20 décembre 2023



NOUVEAUX HABITANTS :

M et Mme Quentin et Lina STOESSEL
M Juan MARTINEZ et Mme Magali SPERISSON
M Jean-François KLEIN
M Jérôme DUARTE et Mme Claire, Camille CHIOCCHIA
M Gaël, Anthony CHOUSO et Mme Carolyn, Suzanne PARDELA
M Lucas SITTERLÉ
Mme Marie-Laure WALTER
M et Mme Georges et Marie-Christine BURG
M Raphaël, Jean, Samuel LOULOUGA et Mme Manon VIX
M Bruno DIGELMANN
M et Mme Cédric et Fanny BOLLECKER
M et Mme Mehdi et Bénédicte AMARA

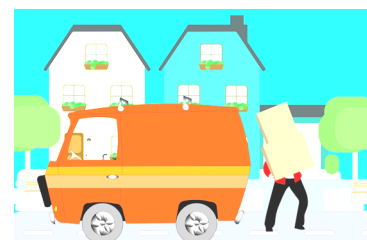

LES GRANDS ANNIVERSAIRES



Suzanne BRITSCHGY 06.02.43



Elise KIENLE 24.02.33
Notre doyenne féminine du village



Michel MORISSEAU 17.03.43
Conseiller municipal de 2014 à 2020



Alice SCHERRER 27.03.38



**Gilles FREMIOT avec Marthe DUCROCQ,
Ancienne secrétaire de Mairie**



Siegfried SCHREINER 11.06.43



Marie MEYER 05.09.43



**Léon MULLER 05.10.38
Ancien garde champêtre et
employé communal**

**La municipalité félicite également
les autres jubilaires 2023**

Madame Marie ZIMMERMANN 85 ans

Madame Anne WETZEL 85 ans

LA VIE DE L'ÉCOLE EN 2023

Janvier : Le 06, la galette des rois



Février : Le 27, Maternelle et CP, spectacle interactif « au palais des sens » avec la compagnie « Planète Mômes »



Mai : Le 08, les enfants participent à la cérémonie commémorative



Juin : Le 09, Fête de l'école





Juin: Sortie à la ferme et visite du clocher de l'église



Septembre : Voir la fabrication de jus de pommes avec Rémy et René avec les CE2, CM1 et CM2



Octobre : Le 20, Comment le chou devient choucroute avec M Rémy Helbert



Novembre : Le 11, les enfants participent à la cérémonie commémorative



Décembre : Le 07, le Saint Nicolas est passé....



Décembre : Le 14, Spectacle interactif pour les maternelles-CP CE1 et CE2 «Noël dans les tuyaux »



La classe de Mme STIHLE a mené 2 projets annuels avec sa classe :

Témoignage d'élève :

1. Un projet artistique avec l'artiste Anne Zimmermann : à partir de clichés d'animaux pris par des caméras piège dans la forêt, les élèves ont tenté d'établir une connexion avec lui en élaborant des costumes basés sur le camouflage et ils se sont immiscés dans ce décor par la technique de photo-montage. Un grand merci également à M Alain Tellier pour son aide.

Nous avons fait un projet avec Anne Zimmermann où nous avons confectionné des costumes d'animaux sauvages. Dans la forêt, nous avons accroché aux arbres des appareils photos camouflés pour photographier les animaux sauvages et ensuite nous sommes allés en forêt pour faire plusieurs photos de nous déguisés. Quelques jours après, Anne Zimmermann a fait un montage de nous déguisés et une photo d'animaux prise par caméra piège. Elle nous a offert notre photo avec des animaux, des arbres, regards, chat farouche. Nous avons adoré ce projet avec Anne Zimmermann.



2. Un projet scientifique avec la maison de la nature intitulé « Naturelle, ma rivière ? » avec 3 journées d'intervention pour découvrir la rivière, son rôle, son aménagement.



L'ÉCOLE D'HEIDWILLER / PARENTS D'ÉLÈVES

Pour cette année scolaire 2023-2024, nous sommes 4 parents qui représentons les parents d'élèves :

GÉRALDINE REICHLIN, JULIE RENARD, DELPHINE SCHERRER ET WILFRIED GÉRARD

MARS

FÊTE DE CARNAVAL



TOUR ALSACE

29 JUILLET

**LES PARENTS ORGANISENT
ET ANIMENT DES JEUX POUR
LES ENFANTS .**



31 OCTOBRE

HALLOWEEN



24 NOVEMBRE : SOIREE « SOUPES » . LES PARENTS TOUJOURS AUSSI DYNAMIQUES....



08 DECEMBRE

MARCHE DE NOEL DES PARENTS D'ELEVES



Un grand merci à toutes les personnes qui nous ont aidés à l'occasion de toutes ces manifestations et à toutes les personnes qui sont venues. D'autres manifestations auront lieu en 2024.

Guettez les sur le Flash-Info ou sur le site Internet du village (heidwiller.fr)..

100 ANS : 1923-2023

LES CLOCHES DE L'ÉGLISE DE HEIDWILLER

En septembre 1844, l'église de Heidwiller possédait trois cloches. Elles pesaient respectivement :

816 kg

420 kg

238 kg

Le clocher possédait une belle sonnerie qui était prévue pour durer très longtemps...

Hélas, il y a eu la Grande Guerre et les allemands réquisitionnèrent ces trois cloches, les firent fondre pour en faire des canons !

1918, fin de la Grande Guerre.

C'est en 1923 que quatre nouvelles cloches furent installées dans le clocher.

Les cloches ont été fabriquées à Brest par les entreprises GRIPON.



La plus grosse cloche pèse 1275 kg, la deuxième, 572 kg la troisième, 378 kg et la plus petite 259 kg.

C'est le lundi de Pentecôte 1923 que le baptême fut célébré.

Les cloches sont marquées par une parole évangélique en latin, le nom du fabricant, le nom du Prêtre de l'époque, le nom de M. le Maire, le nom du Président du conseil de fabrique, le nom du parrain et de la marraine, le nom d'un grand donateur.

En 1923, c'est l'Abbé ROESLÉ qui s'occupait de la paroisse.

M. COUCHEPIN était le maire de Heidwiller et M. SCHERRER Morand le Président du conseil de fabrique

CHAQUE CLOCHE AURA SON PARRAIN ET SA MARRAINE :

| | PARRAIN | MARRAINE | DONATEUR |
|------------|------------------------|------------------------------|----------------------|
| CLOCHE N°1 | M.KNECHT Gustave | Mme SCHERRER Marie | |
| CLOCHE N°2 | M PERRIN Léonard | Mme PERRIN Hortense | Famille KESTNER Paul |
| CLOCHE N°3 | M FOLTZER Pierre | Mme EBERHART Catherine | |
| CLOCHE N°4 | M WELTER Jean Baptiste | Mme veuve BRUSCHLEN Alphonse | |

Les cloches furent électrifiées en 1929 pour la fête des Trois-Rois. La sonnerie fut remise à neuf en 1949 pour les grandes cloches et en 1965 pour les deux petites.

Les cloches ont toujours rythmé la vie du village à Heidwiller.
Elles sont couplées avec l'horloge. Elles donnent tous les quarts et sonnent toutes les heures.
Le matin, à 6 heures, elle sonne le réveil. À 11 heures, elle sonne l'angélus. À 20 heures la fin de journée.

C'est Gérard BADER qui en 1985 (son arrivée à Heidwiller) jusqu'en 2010, 365 jours par an, a gravi les marches de l'escalier menant au clocher. Chaque jour de l'année, il a tourné la manivelle pour remonter les contrepoids sur plusieurs mètres afin de permettre à tous d'entendre sonner les heures.



Les cloches annoncent les événements dans le village comme les décès, un mariage, un office religieux. À une certaine époque les cloches faisaient fonction d'alerte tocsin pour les incendies.

C'est seulement depuis 2013, qu'un nom officiel a été donné à ceux qui s'occupent des cloches : Le Campaniste. Avant on disait le clochard ou le cloche merle !!! (Le nom campa veut dire « cloche » en italien).

Je remercie Rémy HELBERT et René MEISTERMANN de m'avoir permis et de m'avoir guidé tout en haut du clocher de l'église afin d'admirer ces cloches.

Sources :

Heidwiller et son passé religieux, Christian SUTTER (ASSOCIATION POUR LA RENOVATION DE L'EGLISE SAINTS PIERRE ET PAUL DE HEIDWILLER)

LA FACTURE DES CLOCHES

| FONDERIE SPECIALE DE CLOCHES | | ANCIENNE MAISON BRIENS, FONDÉE EN 1804 | | |
|--|----|---|-------|----------------------|
| ÉTABLISSEMENTS MAURICE GRIPON | | | | |
| SOCIÉTÉ ANONYME AU CAPITAL DE 777.900 FRANCS | | | | |
| 59 & 61, RUE YVES COLLET | | | | |
| BREST, LE 2 Novembre 1923 | | | | |
| Monsieur le Curé de Heidwiller | | | | |
| par Illfurth (Haut Rhin) | | | | |
| Avril | 13 | 1 Cloche avec mouton, battant, -1 paire de coussinets à secteur - Poids 1.275kg à | 10.50 | 13.387,50 |
| | | 1 Cloche avec mouton, comme ci-dessus Poids 572kg à | 10.50 | 6.006. |
| | | 1 Cloche avec mouton, comme ci-dessus Poids 378kg à | 10.50 | 3.969 |
| | | 1 Cloche avec mouton, comme ci-dessus Poids 259kg à | 10.50 | 2.719,50 |
| | | Total Frs..... | | 26.082 |
| AVOIR : | | | | |
| Mai | 30 | Votre versement à notre opt. chèque postal | 7.200 | |
| | 31 | Votre remise un chèque | 5.000 | |
| | | Total Frs. | | 12.200 |
| | | Reste dû frs. | | 13.882 ^{fr} |

CONVERSION

26082 FRANCS DE 1923 (ANCIENS FRANCS) !!!
MAIS CELA FAIT COMBIEN EN 2023 ??????

| | | |
|----------------------|-----------------------|-------------------|
| Somme à actualiser | Année correspondante | du Mois de: |
| 26082 | 1923 | Avril |
| Conversion de Devise | Année d'actualisation | à fin du mois de: |
| Anciens Fr vers Euro | 2023 | Decembre |
| Somme actualisée | Inflation cumulée | Effacer |
| 33345 | 83788% | Calculer |

SOURCE : CALCULATEUR D'INFLATION de 1901 à 2023 (france-inflation.com)

Donc ces quatre cloches coûteraient
aujourd'hui : 33 345 euros

PHOTOS DES CLOCHES



PENTECÔTE 1923



N°1 : ?
 N°2 : ?
 N°3 : ?
 N°4 : ?
 N°5 : ?
 N°6 : ?
 N°7 : ?
 N°8 : ?

N°9 : ?
 N°10 : KESTNER Paul
 N°11 : M Le Curé ROESLE
 N°12 : FREYTHYER
 N°13 : WELTER Jean-Baptiste
 N°14 : PERRIN Léonard
 N°15 : ?
 N°16 : ?

N°17 : FOLTZER Pierre
 N°18 : KNECHT Gustave
 N°19 : KNECHT Marie
 N°20 : EBERHARD Catherine
 N°21 : PERRIN Hortense
 N°22 : BRUCHLEN Marie-Thérèse
 N°23 : KESTNER Anne
 N°24 : ?

PORTRAIT DE VIRGINIE TSCHAEN



Peut-être avez-vous déjà vu ce nom dans le journal, sur Facebook...

Peut-être avez-vous déjà vu cette jeune femme en basket et en cycliste courir dans le village...

Oui, elle ne vous est pas inconnue. Mais qui est-elle, que fait elle ?

Alors...

Virginie est née en 1986. Après avoir fait toute sa scolarité à Altkirch, Virginie, après sa 3^{ème}, va poursuivre ses études à Paris à l'AFASEC, une École des Courses Hippiques. En effet, elle rêve d'être « jockey », métier qu'elle exercera pendant deux ans, après un BEP et un Baccalauréat Professionnel dans les courses hippiques. C'est un métier difficile, exigeant, où une

femme peine à trouver sa place. Virginie revient en Alsace.

A 23 ans, Virginie met au monde Morgane. Quatre ans après, en 2013, elle se sépare du papa et élève sa fille seule. C'est à ce moment qu'elle ressent le besoin de courir. Elle prend ses baskets et court 1km, puis 2, puis 3...

En 2016, en voyage à Paris elle assiste à l'arrivée des coureurs du marathon de Paris. C'est une révélation ! Elle croise ce jour-là, la route de Kenenisa BEKELE, grand gagnant Kényan de cette course.

Elle rentre chez elle en Alsace et s'inscrit au Club d'Altkirch d'Athlétisme, Entente Haute Alsace (EHA).

Et c'est parti... 1^{er} marathon (42km,195 de course à pied), quelques mois plus tard à Paris.

Puis, elle gagne la première édition de trail féminin d'Altkirch : **14 km de course avec 400 m de dénivelé.**

Elle enchaîne plusieurs marathons (Paris et deux fois Annecy).

Virginie se lance de nouveaux défis : faire des triathlons !



Il existe quatre formats principaux de triathlon, chacun avec ses propres distances.

- ⇒ **Le Sprint** : C'est le format le plus court, composé de 750 m de natation, 20 km de vélo et 5 km de course à pied.
- ⇒ **L'Olympique** : Ce format comprend 1,5 km de natation, 40 km de vélo et 10 km de course à pied.
- ⇒ **Le Half Ironman** : Ce format est un défi de taille, avec 1,9 km de natation, 90 km de vélo et 21,1 km de course à pied.
- ⇒ **L'Ironman** : Le format le plus long et le plus exigeant, comprenant 3,8 km de natation, 180 km de vélo et un marathon complet de 42,2 km de course à pied.

Petit à petit, Virginie augmente les difficultés pour arriver jusqu'au niveau « **Ironman** ». Elle en fera deux, celui de Vichy où, elle finira 5^{ème} de sa catégorie en 13 heures et 09 minutes et celui de Nice qu'elle accomplira en 13 heures et 23 minutes et 42 secondes. Un exploit impressionnant !

Actuellement, elle prépare son 3^{ème} « **Ironman** » qui aura lieu en Espagne à Victoria- Gasteiz, le 14 juillet 2024. Quel courage !

La préparation pour ce type de course est extrêmement rigoureuse, tant au niveau alimentaire, physique, que psychologique. C'est Running Conseil Cernay qui la sponsorise et qui lui fournit le matériel lui permettant de faire ce sport dans de bonnes conditions.

Virginie court habituellement 1 heure par jour en semaine et environ 2 à 4 heures le week-end en alternant courses à pied, vélo et natation. Parfois, elle enchaîne deux sports à l'entraînement. Mais quatre mois avant les triathlons, la cadence augmente et elle s'astreint à un entraînement de 25 heures par semaine, de natation, de vélo et de course.

Mais Virginie n'est pas payée pour cette passion. Autodidacte, et surtout travailleuse, déterminée, perfectionniste et positive, elle a repris des études et durant la période du confinement due au COVID, elle a communiqué à travers les réseaux sociaux en faisant des vidéos sur les entraînements, la gestion du sport, le partage de conseils....

Elle se fait repérer par des grandes marques sportives et rencontre en vidéo des gens influents de la Fédération Française de Triathlon, de grands magazines et du monde politique.

Elle travaille également pour le Triathlon de Gérardmer qui est le 2^{ème} plus grand triathlon d'Europe (4700 participants).

Aujourd'hui, Virginie est responsable de communication et gère avec beaucoup d'énergie sa semaine de 35 heures de travail avec les exigences liées aux entraînements et aux épreuves sportives. C'est une personne épanouie familialement, professionnellement et sportivement.

Maintenant, ses objectifs vont plus loin et au-delà de l'amélioration de ses temps sportifs, Virginie souhaite être une personne inspirante pour les autres et surtout donner envie aux gens, quel que soit leur âge de se mettre au sport.

Chapeau bas Virginie, oui en voyant votre parcours vous êtes vraiment une personne inspirante.



2023, DES MOTS, DES PHOTOS, AU FIL DES SAISONS...

JANVIER

Le 06 : Fête de l'Épiphanie.



FEVRIER

Le 04 : Soirée « Bistrot », une belle soirée mis en œuvre conjointement par la Mairie et l'UCS



Le

Le 27 : Ouverture provisoire de la cantine à la salle polyvalente.

MAI

Le 08 : Cérémonie commémorative de l'armistice 1945



Le 21: Barbecue géant, derrière l'école, organisé par l'UCS



Le 28 : Passage au centre de notre village, de belles voitures italiennes de l'association des Italiens du Sundgau.



JUIN

LE 10 : Fête de l'école



Le 26 : Réunion publique de mi-mandat



JUILLET

Le 20 et 24 : Décoration du village avant le passage du « Tour Alsace »



Le 29 : TOUR ALSACE, merci à tous les bénévoles qui ont permis de faire de cette très belle journée festive, une réussite...



SEPTEMBRE

04 : Rentrée des classes

Nouveau site Internet de Heidwiler ouvert à tous
(www.heidwiler.fr)



NOVEMBRE :

11 : Cérémonie commémorative du 11 novembre

Merci aux enfants pour leur participation à cette cérémonie.



15 et 17 : Décoration du village pour la fin d'année



25 : Soirée « SOUPES »





DÉCEMBRE : NOËL

01 : Repas dansant de nos aîné(e)s (Voir page suivante)

**07 : Le Saint Nicolas a déposé des friandises à tous les enfants de l'école.
Le voilà arrivant à l'école ...**



REPAS DE NOËL DE NOS AÎNÉ(E)S

Cette année, la municipalité a invité ses aîné(e)s à la salle polyvalente où un excellent repas concocté par le traiteur ROYER de Spechbach a été servi. Ce repas a été suivi d'un après-midi dansant animé par l'orchestre d'Harmonie des Séniors de Haute Alsace, dirigé par M LENTZ





LES TRAVAUX DÉMARRÉS CETTE ANNÉE

LE PRESBYTÈRE : Les travaux ont démarré courant de cet été 2023 et devront se terminer au début de l'année 2024. Il y aura deux appartements T4 en location.



AVANT



APRÈS

LA MAISON DES ASSOCIATIONS : Les travaux ont démarré courant de cet été 2023 et devront se terminer au début de l'année 2024. Ce local sera dédié aux associations.



AVANT



APRÈS

LA MAM (MAISON DES ASSISTANTES MATERNELLES) : Les travaux ont démarré à l'automne 2023. La MAM devrait ouvrir ses portes en mai/juin. Quatre assistantes maternelles seront présentes et pourront s'occuper des enfants du lundi au vendredi avec une amplitudes horaire souple.

RÉNOVATION ANCIEN LOCAL DES POMPIERS EN
MAM
MAISON D'ASSISTANTES MATERNELLES



Source images :

Documents remis par Mickaël COIFFIER, Architecte

LES ASSOCIATIONS DE HEIDWILLER

| NOM DE L'ASSOCIATION | CORRESPONDANT | ADRESSE | TÉLÉPHONE | MAIL |
|---|--|---|--|--|
| AMIH (Association Multi-culturelle intergénération de Heidwiller) | Présidente : Laurence BRAND | 6C place de la Mairie Heidwiller | 06.28.28.09.23. | lau-iris@neuf.fr |
| APP (Association pêche et pisciculture) | Président : Gérard HOSTETTER | 35 rue d'Aspach Heidwiller | 03.89.25.43.69. | yannick.brobeck@gmail.com - |
| Chorale Sainte Cécile | Président : Christian SCHAGENE Marie-Adrienne LEY (Chef de chœur) | Heidwiller | 03.89.07.00.84. 06.74.83.51.36. | yolande.hipp@wanadoo.fr leyma@restauratrice-art.fr |
| Association des sapeurs-pompiers | Président : Éric HOSTETTER | 11 rue d'Aspach Heidwiller | 03.89.07.05.94. | hostetter-eric@hotmail.fr eva.mutz@hotmail.fr |
| TTH (Tennis de table Heidwiller) | Président : Frédéric MEYER | 71 rue de Dannemarie Heidwiller | 06.81.17.57.38. | frederic.meyer@heidwiller.fr |
| UCS (Union culturelle et sportive) | Président : Denis BARACCHINI Vice-présidente : Madeleine WERTH Trésorière : Sabine ZUGER | | 07.71.28.66.60 06.75.18.23.90 | denis.baracchini@gmail.com sanheim@free.fr sabine.zuger@orange.fr madeleine.werth@laposte.net |
| Amicale de la classe 1948 de Mulhouse-Dornach | Président : Michel PROB Vice-Président : Philippe KLEIN | 115 rue de Brunstatt Mulhouse 9 rue de Bitzen Heidwiller | 06.21.36.60.24. | michel.prob@neuf.fr ph.klein@wanadoo.fr - |
| Conseil de Fabrique de l'église | Président : Denis HIGELIN | 23 rue des Vergers Heidwiller | 03.89.25.55.44. 06.75.42.32.00. 06.74.64.04.61. | dhigelin@free.fr - |
| Représentants des parents d'élèves au conseil d'école 2023/2024 | <ul style="list-style-type: none"> - Mme Géraldine REICHLIN - Mme Julie RENARD - Mme Delphine SCHERRER - M Wilfried GERARD | | | |



L'Union Culturelle et Sportive vous présente ses meilleurs vœux pour 2024.

HEIDWILLER

L'année 2023 a été riche en activités.

FEVRIER : notre participation à la soirée « Bistro » en organisant le repas.

MAI : Un BARBECUE réunissant nombre de personnes dans le verger communal situé à l'arrière de l'école.

JUILLET : Passage du Tour d'Alsace dans le village : notre STAND de BOISSONS et PETITE RESTAURATION

OCTOBRE : L'ATELIER Arts Plastiques qui organisait sa première exposition de peinture nommée « Heid'Arts ». Plus de 150 personnes ont pu admirer le travail des artistes UCS et extérieurs. Une buvette et une petite restauration complétaient le côté convivial de ce week-end.

NOVEMBRE : Participation à l'opération « soupes ».

Quant à nos activités régulières, la gymnastique et le stretching du lundi matin, elles connaissent un franc succès et affichent complet.

La séance de YOGA Débutants du jeudi est appréciée. Il reste encore quelques places de disponibles, tout comme l'ACTIVITE PEINTURE, dispensée un samedi sur deux.

Vous souhaitez vous dégourdir les jambes ? Rejoignez-nous le mardi matin pour une marche nordique sportive ou le jeudi matin pour celle dite de loisir.

Tous nos cours sont dispensés par des animatrices diplômées, motivées pleine d'énergie et de bonne humeur.

Toute personne intéressée peut venir découvrir nos activités par le biais d'une séance offerte.

Contact pour tout renseignement : Auprès du Président, Denis BARACCHINI, denis.baracchini@gmail.com



AMIH

ASSOCIATION MULTICULTURELLE ET INTER-GÉNÉRATIONS DE HEIDWILLER

Cette association créée à HEIDWILLER en 2003 a pour objectif d'apporter à notre village des moments de convivialité à travers différentes animations telles que :

- Le 29 juillet, du passage du « TOUR d'ALSACE CYCLISTE » avec d'autres associations.

Une journée festive a eu lieu au centre du village.

- Le 24 novembre, de la soirée « SOUPES » au profit d'associations caritatives.

Nous vous invitons à participer à l'AMIH en vous y inscrivant.

Coût de l'adhésion annuelle : 10 € par famille

Continuons à dynamiser le village ensemble !!!!

BRAND Laurence
6C, Place de la Mairie
68720 HEIDWLLER
06.28.28.09.23.

*Nous vous souhaitons une belle année
2024, pleine de rencontres amicales*





TENNIS DE TABLE HEIDWILLER (TTH) SAISON 2023/2024

Bonjour à tous,

Cette saison le TTH comme pour l'an passé, n'a engagé qu'une seule équipe en compétition.

La saison dernière fût une réussite sur le plan sportif. Nous avons en effet en tant que promu, terminé 3^e du championnat en division Honneur. Félicitations à toute l'équipe !

A mi-saison nous sommes actuellement 7^e du championnat.

Les joueurs engagés en championnat cette année sont :

- ⇒ Rémy COURSAUX (C)
- ⇒ Ludovic PERRIN
- ⇒ Joel BLIND
- ⇒ David PAGE
- ⇒ Frédéric MEYER



**Rencontre en championnat CDSLS
« E. Hagenthal/Bettlach 2 – Heidwiller 1 »
le 23 nov. 2023 à Bettlach**

(en photo : Rémy et Ludovic lors du match de double)

Le Tennis de Table en Famille :

Nous proposons depuis cette saison une séance hebdomadaire d'une heure permettant à un jeune de venir taper la balle avec sa maman ou son papa. Ceci en toute décontraction. Cette séance a lieu de mardi de 18H à 19H. N'hésitez pas à nous contacter ou à aller voir directement sur place si vous êtes intéressés.

Le TTH propose également la possibilité de pratiquer le tennis de table en loisir (sans compétition) ainsi que des initiations pour tous ceux qui souhaiteraient s'essayer à ce sport, sans limite d'âge, bien entendu.

**Les entrainements ont lieu le mardi soir à partir de 18H jusqu'à 21H.
N'hésitez pas à pousser notre porte pour vous renseigner.**

Et pour ceux qui hésitent encore voici quelques exemples de bienfaits du TT sur notre organisme :

Le tennis de table, un excellent entraînement cardiovasculaire

- | | |
|--|--|
| <ul style="list-style-type: none">● Augmente la concentration et la vigilance.● Stimule la fonction cérébrale.● Développe des compétences de pensée tactiques. | <ul style="list-style-type: none">● Développe la coordination main / œil. ...● Constitue une activité physique aérobie.● Permet une interaction sociale et récréative. |
|--|--|

Vous souhaitez nous rejoindre, alors n'hésitez pas à vous renseigner au 06.81.17.57.38

ou par Email : frederic.meyer@heidwiller.fr

Bonne Année sportive 2024 à vous !

Frédéric Meyer, Président du TTH

ÉVOLUTION DE LA RÉGLEMENTATION EN MATIÈRE D'URBANISME

L'Etat a récemment fait évoluer la réglementation en matière d'urbanisme dans plusieurs domaines à compter du 1^{er} janvier 2024. Cela va avoir les conséquences suivantes pour les administrés et la commune :

◆ ATTESTATION PARASISMIQUE :

Une nouvelle réglementation est applicable aux dossiers déposés à compter du 1er janvier 2024. En effet, les projets portant sur les maisons individuelles, les bâtiments d'habitation collective et tous les ERP, ont dans l'obligation de fournir l'attestation parasismique. L'attestation est établie par un contrôleur technique ; pour les maisons individuelles, elle peut être établie par tout constructeur au sens de l'article L.1792-1 du code civil.

Une attestation devra également être déposée à l'achèvement des travaux. Les attestations requises à l'achèvement des travaux pour des constructions dont la demande d'autorisation d'urbanisme a été déposée avant le 1er janvier 2024 et dont la déclaration attestant l'achèvement et la conformité des travaux est déposée avant le 1er janvier 2025 peuvent être réalisées selon les dispositions préexistantes audit décret. L'absence de cette attestation justifiera la mise en incomplétude des dossiers lors de l'instruction.

◆ ALÉA RETRAIT-GONFLEMENT DES ARGILES :

Le décret du 12 décembre 2023 impose désormais de fournir avec la déclaration attestant l'achèvement et la conformité des travaux (DAACT), l'attestation du respect des règles de construction liées au risque de retrait-gonflement des sols argileux. Seuls les terrains concernés par l'aléa moyen et fort sont concernés. Pour savoir si un terrain est concerné par cet aléa, il faut consulter le site [Géorisques](http://georisques.gouv.fr) (georisques.gouv.fr). Cette attestation n'est pas à fournir pour des constructions dont la demande d'autorisation d'urbanisme a été déposée avant le 1er janvier 2024 et dont la DAACT est déposée avant le 1er janvier 2025.

◆ INSTALLATION D'UN SYSTÈME DE PRODUCTION D'ÉLECTRICITÉ RENOUVELABLE OU D'UN SYSTÈME DE PRODUCTION DE CHALEUR RENOUVELABLE OU D'UN SYSTÈME DE VÉGÉTALISATION

A partir du 1^{er} janvier 2024, une nouvelle attestation sera exigible au dépôt des dossiers, faisant état du projet d'installation d'un système de production d'électricité renouvelable ou d'un système de production de chaleur renouvelable ou d'un système de végétalisation, de nature à satisfaire aux obligations prévues par le code de la construction et de l'habitation. Cette pièce sera exigée pour :

- Les constructions de bâtiments ou parties de bâtiment à usage commercial, industriel ou artisanal, aux constructions de bâtiments à usage d'entrepôt, aux constructions de hangars non ouverts au public faisant l'objet d'une exploitation commerciale et aux constructions de parcs de stationnement couverts accessibles au public, lorsqu'elles créent plus de 500 mètres carrés d'emprise au sol ;
- Les constructions de bâtiments ou parties de bâtiment à usage de bureaux, lorsqu'elles créent plus de 1 000 mètres carrés d'emprise au sol.
- Ces obligations s'appliquent également aux extensions et rénovations lourdes de bâtiments ou parties de bâtiment lorsque ces extensions ou les rénovations concernées ont une emprise au sol de plus de 500 mètres carrés, pour les bâtiments mentionnés au 1^o du présent II, et de plus de 1 000 mètres carrés, pour les bâtiments mentionnés au 2^o, ainsi qu'aux aires de stationnement associées mentionnées au I lorsqu'il est procédé à des rénovations lourdes sur ces aires ou à l'occasion de la conclusion d'un nouveau contrat de concession de service public, de prestation de service ou de bail commercial, ou de son renouvellement.

LE NOUVEAU SITE INTERNET DE HEIDWILLER : heidwiller.fr



Ce site vous apporte des informations communales, mais c'est également une mine de renseignements (état civil, urbanisme, cadre de vie, actualités, liens avec d'autres organismes...). Vous trouverez également dans la rubrique « documents publics » (Sur la page « ACCUEIL » ou sur la page « COMMUNE »), **les archives des délibérations du conseil municipal, Flash Info et L'ECHO.**

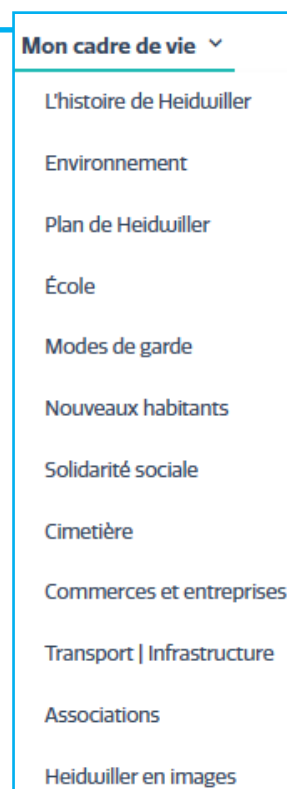
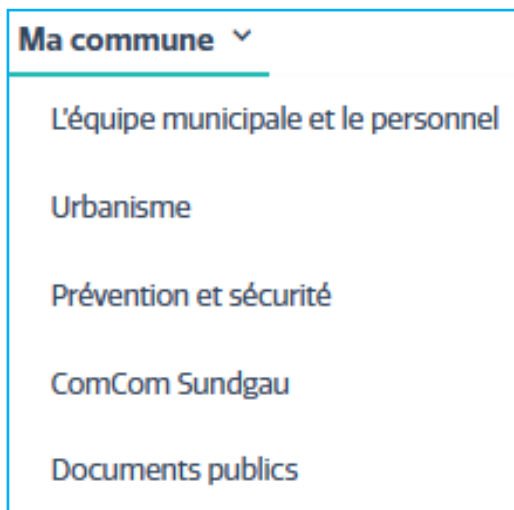
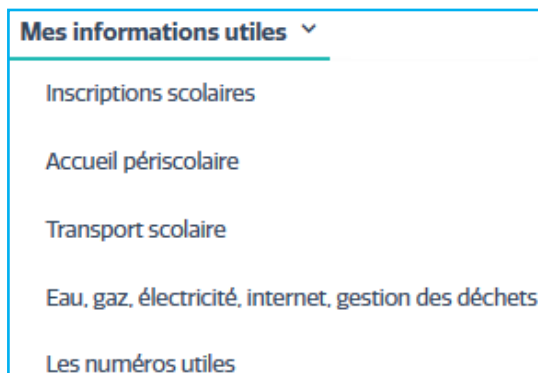
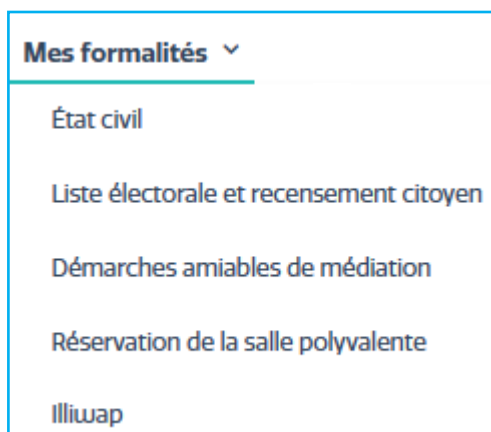

- Vous voulez faire une demande de réservation de la salle polyvalente ?
- Vous avez une question à poser à la municipalité ?

Téléphonez à la Mairie : 03 89 25 40 63 | Horaires d'ouverture de la Mairie au public : Lundi 17h - 20h | Mardi 9h30 - 11h | Jeudi 9h30 - 11h | Ven

Mes formalités

Ma commune | Mon cadre de vie | Mes formalités | Mes informations utiles | Actualités

État civil

Liste électorale et recensement citoyen

Démarches amiables de médiation

Réservation de la salle polyvalente

Illiwap

Salle polyvalente

Salle polyvalente de Heilduiller

ADRESSE
 adresse salle polyvalente de Heilduiller
 adresse salle polyvalente de Heilduiller, non de commerce
 adresse salle polyvalente

LES CONDITIONS ET TARIFS DE LOCATION
 les conditions de la location de
 la location de la salle de location de
 la location de la salle de location de
 la location de la salle de location de

| Mois | du 1er au 31er | du 1er au 31er | du 1er au 31er |
|-----------|----------------|----------------|----------------|
| Janvier | 100 € | 100 € | 100 € |
| Février | 100 € | 100 € | 100 € |
| Mars | 100 € | 100 € | 100 € |
| Avril | 100 € | 100 € | 100 € |
| Mai | 100 € | 100 € | 100 € |
| Juin | 100 € | 100 € | 100 € |
| Juillet | 100 € | 100 € | 100 € |
| Août | 100 € | 100 € | 100 € |
| Septembre | 100 € | 100 € | 100 € |
| Octobre | 100 € | 100 € | 100 € |
| Novembre | 100 € | 100 € | 100 € |
| Décembre | 100 € | 100 € | 100 € |

Formulaire de réservation

Nom de réservation *

Nom *

Prénom *

Adresse *

Code postal *

Commune *

Numéro de téléphone *

Adresse e-mail *

Message *

Demander de prise de rendez-vous

ENVOYER

Démarches amiables de médiation

Ma commune | Mon cadre de vie | Mes formalités | Mes informations utiles | Actualités

Le Maire et les adjoints se tiennent à votre disposition pour vous aider dans vos démarches amiables de médiation.

Vous pouvez prendre rendez-vous par le biais du formulaire de contact :

Nom *

Prénom *

Email *

Message *

Demander de prise de rendez-vous

ENVOYER

Vous souhaitez réserver la salle polyvalente, complétez ce document. La secrétaire vous répondra très rapidement pour vous confirmer ou non la disponibilité de la salle.

Vous voulez contacter une personne à la mairie, prendre un RDV, laisser un message, complétez ce document. La secrétaire dirigera le message vers le bon interlocuteur.

PLAN COMMUNAL DE SAUVEGARDE (PCS) HEIDWILLER

Pour faire face aux risques naturels, technologiques, sanitaires, les collectivités doivent être préparées. Pour cela, elles élaborent **un plan communal de sauvegarde (PCS)** sur lequel elles pourront s'appuyer en cas de crise. Ce PCS recense les vulnérabilités humaines et matérielles, ainsi que les moyens disponibles.

Dans notre commune en plus du PCS, nous mettons également en place une **Réserve Communale de Sécurité Civile (RCSC)**.

C'est pourquoi nous sollicitons l'ensemble des habitants de la commune afin d'obtenir un maximum d'informations qui permettront aux secours d'agir efficacement et rapidement en priorisant les actions (Protéger, aider, soutenir les personnes ...).

Vous avez été destinataire d'un courrier en décembre où nous vous demandons de bien vouloir renseigner les informations du **DOCUMENT N°1** et/ou du **DOCUMENT N°2** et/ou du **DOCUMENT N°3**. Ensuite, il suffit de nous les transmettre en mairie, après les avoir signés. Les données collectées figureront uniquement dans le document PCS.

- ◆ Si vous pensez avoir besoin d'aide, complétez le **DOCUMENT N°1** :

INSCRIPTION DE LA POPULATION AU REGISTRE PLAN D'ALERTE ET D'URGENCE ET/OU NÉCESSITANT UNE ATTENTION PARTICULIÈRE

- ◆ Si vous pensez pouvoir apporter votre aide, complétez le **DOCUMENT N°2** :

POPULATION AYANT UNE OU PLUSIEURS COMPÉTENCE(E) PARTICULIÈRE(E)

- ◆ Si vous souhaitez intégrer la Réserve Communale de Sécurité Civile (RCSC), complétez le **DOCUMENT N°3** :

INTÉGRER LA RÉSERVE COMMUNALE DE SÉCURITE CIVILE

Nous vous remettons, pour mémoire, ces trois documents dans ce livret....

Nous vous remercions de votre aide précieuse et de votre collaboration.

INSCRIPTION DE LA POPULATION AU REGISTRE PLAN D'ALERTE ET D'URGENCE ET/OU NÉCESSITANT UNE ATTENTION PARTICULIÈRE

| DOCUMENT N°1 INSCRIPTION DE LA POPULATION AU REGISTRE PLAN D'ALERTE ET D'URGENCE ET/OU NÉCESSITANT UNE ATTENTION PARTICULIÈRE | | | | | | | | | | | | | | | | |
|---|--------------------------|--------------------------|---|-----|---------------------------------|--------------------------|--------------------------|--|--------------------------|--------------------------|---|--------------------------|--------------------------|--|--------------------------|--------------------------|
| MONSIEUR (M) | MADAME (Mme) | | | | | | | | | | | | | | | |
| NOM | | | | | | | | | | | | | | | | |
| PRÉNOM | | | | | | | | | | | | | | | | |
| DATE DE NAISSANCE | | | | | | | | | | | | | | | | |
| ADRESSE | | | | | | | | | | | | | | | | |
| - - | - - | | | | | | | | | | | | | | | |
| QUALITÉS (Cochez la ou les cases qui correspondent à votre situation) <table style="width: 100%; border-collapse: collapse;"> <thead> <tr> <th style="width: 80%;"></th> <th style="width: 10%; text-align: center;">M</th> <th style="width: 10%; text-align: center;">Mme</th> </tr> </thead> <tbody> <tr> <td>Personne âgée de 65 ans et plus</td> <td style="text-align: center;"><input type="checkbox"/></td> <td style="text-align: center;"><input type="checkbox"/></td> </tr> <tr> <td>Personne âgée de plus de 60 ans bénéficiaire de l'Allocation Personnalisée à l'Autonomie (APA)</td> <td style="text-align: center;"><input type="checkbox"/></td> <td style="text-align: center;"><input type="checkbox"/></td> </tr> <tr> <td>Personne de plus de 60 ans reconnue inapte au travail</td> <td style="text-align: center;"><input type="checkbox"/></td> <td style="text-align: center;"><input type="checkbox"/></td> </tr> <tr> <td>Personne adulte handicapée bénéficiant de l'un des avantages suivants : <ul style="list-style-type: none"> - Allocation Adulte Handicapé - Allocation compensatrice Tierce Personne - Rente d'invalidité - Reconnaissance de la qualité de travailleur handicapé - Pension d'invalidité </td> <td style="text-align: center;"><input type="checkbox"/></td> <td style="text-align: center;"><input type="checkbox"/></td> </tr> </tbody> </table> | | | M | Mme | Personne âgée de 65 ans et plus | <input type="checkbox"/> | <input type="checkbox"/> | Personne âgée de plus de 60 ans bénéficiaire de l'Allocation Personnalisée à l'Autonomie (APA) | <input type="checkbox"/> | <input type="checkbox"/> | Personne de plus de 60 ans reconnue inapte au travail | <input type="checkbox"/> | <input type="checkbox"/> | Personne adulte handicapée bénéficiant de l'un des avantages suivants : <ul style="list-style-type: none"> - Allocation Adulte Handicapé - Allocation compensatrice Tierce Personne - Rente d'invalidité - Reconnaissance de la qualité de travailleur handicapé - Pension d'invalidité | <input type="checkbox"/> | <input type="checkbox"/> |
| | M | Mme | | | | | | | | | | | | | | |
| Personne âgée de 65 ans et plus | <input type="checkbox"/> | <input type="checkbox"/> | | | | | | | | | | | | | | |
| Personne âgée de plus de 60 ans bénéficiaire de l'Allocation Personnalisée à l'Autonomie (APA) | <input type="checkbox"/> | <input type="checkbox"/> | | | | | | | | | | | | | | |
| Personne de plus de 60 ans reconnue inapte au travail | <input type="checkbox"/> | <input type="checkbox"/> | | | | | | | | | | | | | | |
| Personne adulte handicapée bénéficiant de l'un des avantages suivants : <ul style="list-style-type: none"> - Allocation Adulte Handicapé - Allocation compensatrice Tierce Personne - Rente d'invalidité - Reconnaissance de la qualité de travailleur handicapé - Pension d'invalidité | <input type="checkbox"/> | <input type="checkbox"/> | | | | | | | | | | | | | | |
| PERSONNE INTERVENANT RÉGULIÈREMENT À DOMICILE ET À QUEL TITRE ? | | | | | | | | | | | | | | | | |
| MONSIEUR (M) | MADAME (Mme) | | | | | | | | | | | | | | | |
| NOM | | | | | | | | | | | | | | | | |
| PRÉNOM | | | | | | | | | | | | | | | | |
| ADRESSE | | | | | | | | | | | | | | | | |
| <input type="checkbox"/> Aide à domicile <input type="checkbox"/> Aide-soignant <input type="checkbox"/> Infirmière <input type="checkbox"/> Médecin <input type="checkbox"/> Assistante sociale <input type="checkbox"/> Autres (à préciser) | | | | | | | | | | | | | | | | |
| PERSONNE À CONTACTER EN CAS D'URGENCE | | | | | | | | | | | | | | | | |
| MONSIEUR (M) | MADAME (Mme) | | | | | | | | | | | | | | | |
| NOM | | | | | | | | | | | | | | | | |
| PRÉNOM | | | | | | | | | | | | | | | | |
| ADRESSE | | | | | | | | | | | | | | | | |
| <input type="checkbox"/> Membre de la famille <input type="checkbox"/> Amis <input type="checkbox"/> Voisin <input type="checkbox"/> Autres (à préciser) | | | | | | | | | | | | | | | | |

| PERSONNE QUI A EFFECTUÉ LA DEMANDE (Représentant légal, parent, voisin, médecin traitant...) | |
|--|---------------------|
| MONSIEUR (M) | MADAME (Mme) |
| NOM | |
| PRÉNOM | |
| ADRESSE | |
| NÉCESSITANT UNE ATTENTION PARTICULIÈRE <input type="checkbox"/> PERSONNE HANDICAPÉE (Maintenant, non-voyant, à mobilité réduite...) <input type="checkbox"/> PERSONNE SOUS ASSISTANCE MÉDICALE OU BÉNÉFICIAIRE DE SOINS <input type="checkbox"/> PERSONNE ISOLÉE ET/OU SANS MOYEN DE LOCOMOTION <input type="checkbox"/> AUTRE CAS (à préciser) | |
| PERSONNE À PRÉVENIR | PERSONNE À PRÉVENIR |
| OBSERVATIONS | OBSERVATIONS |

| PERSONNE QUI A EFFECTUÉ LA DEMANDE (Représentant légal, parent, voisin, médecin traitant...) | |
|---|--------------|
| MONSIEUR (M) | MADAME (Mme) |
| NOM | |
| PRÉNOM | |
| ADRESSE | |
| AUTRES VULNÉRABILITÉS <input type="checkbox"/> Habitation isolée <input type="checkbox"/> Ferme <input type="checkbox"/> Elevage <input type="checkbox"/> Animal <input type="checkbox"/> Gîte <input type="checkbox"/> Citerne gaz <input type="checkbox"/> Produits phytosanitaires <input type="checkbox"/> Autres (à préciser) | |
| NOM DU RESPONSABLE | OBSERVATIONS |
| ADRESSE | OBSERVATIONS |

Je demande à figurer sur le registre municipal afin d'être contacté en cas de déclenchement par la préfecture du plan d'alerte et d'urgence.
À / /
Le : / /

Signature(s)

J'autorise la commune de Heidweiler à utiliser ces informations pour l'élaboration de son plan communal de sauvegarde. La commune de Heidweiler utilisera les données de ce formulaire pour l'élaboration de son plan communal de sauvegarde. Elles seront conservées durant toute la durée de vie de celui-ci. Depuis la loi "informatique et libertés" du 6 janvier 1978 modifiée, vous bénéficiez d'un droit d'accès et de rectification aux informations qui vous concernent. Si vous souhaitez exercer ce droit et obtenir communication des informations vous concernant, veuillez-vous adresser à la mairie.

POPULATION AYANT UNE OU PLUSIEURS COMPÉTENCE(E) PARTICULIÈRE(E)

| DOCUMENT N°2 | | |
|---|--------------|----------------------------|
| POPULATION AYANT UNE OU PLUSIEURS COMPÉTENCE(E) PARTICULIÈRE(E) | | |
| 2024 | | |
| CIVILITÉ | NOM - PRÉNOM | ADRESSE 📍 @ |
| <input type="checkbox"/> PROFESSIONS MÉDICALES ET DE SOINS DOMAINE DE COMPÉTENCE | | |
| <input type="checkbox"/> PERSONNE PARLANT UNE LANGUE ÉTRANGÈRE / INTERPRÉTARIAT DOMAINE DE COMPÉTENCE / LANGUE(S) PARLÉE(S) | | |
| <input type="checkbox"/> RESPONSABLE D'ASSOCIATION DOMAINE DE COMPÉTENCE / NOM DE L'ASSOCIATION | | |
| <input type="checkbox"/> PERSONNE RESSOURCE DOMAINE DE COMPÉTENCE - Secouriste - Conducteur d'engins - Utilisation de tronçonneuse - Autre(s) compétence(s) (à préciser) : | | |
| MATERIELS DIVERS | | |
| TYPE DE MATERIEL | LOCALISATION | RESPONSABLE / PROPRIÉTAIRE |
| <input type="checkbox"/> <input type="checkbox"/> <input type="checkbox"/> <input type="checkbox"/> <input type="checkbox"/> <input type="checkbox"/> | | |

| MATERIELS DIVERS (suite) | | | |
|--|-----------------|----------------------------|----------------------------|
| TYPE DE MATERIEL | LOCALISATION | RESPONSABLE / PROPRIÉTAIRE | OBSERVATIONS |
| <input type="checkbox"/> <input type="checkbox"/> <input type="checkbox"/> <input type="checkbox"/> <input type="checkbox"/> <input type="checkbox"/> | 📍 📍 @ | | |
| VEHICULES | | | |
| TYPE DE VEHICULE | IMMATRICULATION | ADRESSE DE REMISAGE | RESPONSABLE / PROPRIÉTAIRE |
| <input type="checkbox"/> <input type="checkbox"/> <input type="checkbox"/> <input type="checkbox"/> <input type="checkbox"/> <input type="checkbox"/> | | 📍 📍 @ | |

J'autorise la commune de Heidwiller à utiliser ces informations pour l'élaboration de son plan communal de sauvegarde.

La commune de Heidwiller utilisera les données de ce formulaire pour l'élaboration de son plan communal de sauvegarde. Elles seront conservées durant toute la durée de vie de celui-ci.

Depuis la loi "informatique et libertés" du 6 janvier 1978 modifiée, vous bénéficiez d'un droit d'accès et de rectification aux informations qui vous concernent. Si vous souhaitez exercer ce droit et obtenir communication des informations vous concernant, veuillez-vous adresser à la mairie.

DOCUMENT N°3

INTÉGRER LA RÉSERVE COMMUNALE DE SÉCURITE CIVILE

| 2024 | | <u>DOCUMENT N°3</u> | | |
|--|--------------|----------------------|---------|---|
| INTÉGRER LA RÉSERVE COMMUNALE DE SÉCURITE CIVILE | | | | |
| CIVILITÉ | NOM - PRÉNOM | DATE DE NAISSANCE | ADRESSE | |
| | | | | |
| | | | | @ |
| | | | | |
| JE SOUHAITE INTÉGRER LA RÉSERVE COMMUNALE DE SÉCURITE CIVILE | | | | |
| <input type="checkbox"/> OUI <input type="checkbox"/> NON | | | | |
| À | | | | |
| Le : / / | | | | |
| <u>Signature(s)</u> | | | | |
| <div style="border: 1px solid black; height: 40px; width: 100%;"></div> | | | | |
| <p>J'autorise la commune de Heidwiller à utiliser ces informations pour l'élaboration de son plan communal de sauvegarde.</p> <p>La commune de Heidwiller utilisera les données de ce formulaire pour l'élaboration de son plan communal de sauvegarde. Elles seront conservées durant toute la durée de vie de celui-ci.</p> <p>Depuis la loi "informatique et libertés" du 6 janvier 1978 modifiée, vous bénéficiez d'un droit d'accès et de rectification aux informations qui vous concernent. Si vous souhaitez exercer ce droit et obtenir communication des informations vous concernant, veuillez-vous adresser à la mairie.</p> | | | | |

Brigade Verte

Gardes-Champêtres Intercommunales d'Alsace

Parmi les 150 domaines d'interventions pour lesquels les gardes champêtres sont habilités à intervenir, la **prise en charge d'animaux domestiques ou assimilés** occupe une part très importante de leur temps de travail.

Nous profitons de la parution de votre bulletin communal pour faire un point sur quelques réglementations relatives à « nos amis les bêtes ».



shutterstock.com - 1933485896

Nous détaillerons plus explicitement la réglementation pour les chiens et les chats qui sont les animaux domestiques les plus proches de l'homme. Ensuite, nous aborderons celle des autres animaux domestiques, dont ceux dits de rente et les NAC (Nouveaux Animaux de Compagnie).

Pour les chiens : Est considéré comme en état de divagation tout chien qui, en dehors d'une action de chasse ou de la garde ou de la protection du troupeau, n'est plus sous la surveillance effective de son maître, se trouve hors de portée de voix de celui-ci ou de tout instrument sonore permettant son rappel, ou qui est éloigné de son propriétaire ou de la personne qui en est responsable d'une distance dépassant cent mètres. Tout chien abandonné, livré à son seul instinct, est en état de divagation, sauf s'il participait à une action de chasse et qu'il est démontré que son propriétaire ne s'est pas abstenu de tout entreprendre pour le retrouver et le récupérer, y compris après la fin de l'action de chasse.

(Article L. 211-23 du Code Rural et de la Pêche Maritime)

• Les promenades :



en ville : tout chien doit être tenu en laisse (article 99.6 du Règlement Sanitaire Départementale)

en campagne ou forêt : afin d'éviter tout dérangement lors de la période de mise bas du gibier, tous les chiens devront être tenus en laisse du 15 avril au 30 juin (arrêté du 31 juillet 1989, article 1^{er}). Pour le reste de l'année, se reporter au 1^{er} point sur les divagations.



Pour les chats : Est considéré comme en état de divagation tout chat non identifié trouvé à plus de deux cents mètres des habitations ou tout chat trouvé à plus de mille mètres du domicile de son maître et qui n'est pas sous la surveillance immédiate de celui-ci, ainsi que tout chat dont le propriétaire n'est pas connu et qui est saisi sur la voie publique ou sur la propriété d'autrui.

(Article L. 211-23 du Code Rural et de la Pêche Maritime)

Pour les autres animaux domestiques ou assimilés (bovins, moutons et chèvres, chevaux, oiseaux, NACS etc...)

Ils sont considérés en divagation lorsqu'ils ne sont plus sous la surveillance effective de leur propriétaire ou détenteur (articles L.211-19-1 à L.211-21 du Code Rural)



Attention : En cas d'absence d'identification, tout animal en divagation, capturé, sera transféré vers une fourrière désignée par la commune (carnivores domestiques), ou placé dans un endroit de dépôt (autres animaux)

Le principal intérêt de l'identification par tatouage ou puce électronique est de retrouver votre animal en cas de perte, de fugue, de vol ou de décès.

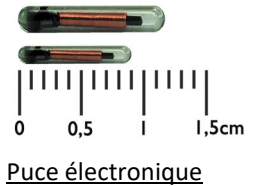

- **Les chiens et chats :** Le propriétaire ou détenteur d'un animal enregistré au fichier national d'identification est tenu de déclarer auprès du gestionnaire, ICAD, le décès de l'animal et **les changements d'adresse, de numéro de téléphone, ou de propriétaire.**
- Pour **les équidés**, l'identification par puce électronique est obligatoire depuis le 1^{er} janvier 2008 (article L.212-9 du Code Rural)
- **les NAC**, L'identification de ces nouveaux animaux de compagnie est particulière, car il existe en fait plusieurs types de NAC. L'arrêté du 10 août 2004 impose l'identification de certaines espèces (ex : vison, moufette, tortues terrestres, perroquets, etc...).



Marquage auriculaire

Tous les animaux d'élevage (bovins, ovins, caprins, et porcins) sont également soumis à des règles d'identification plus ou moins fines (marquages auriculaires, tatouages).

Grâce à ces identifications, les propriétaires peuvent également être identifiés via la Chambre d'Agriculture en cas de divagation.

Afin d'éviter toute prolifération d'animaux indésirables, le **dépôt de nourriture** doit s'effectuer dans un endroit clos.

Le nourrissage des animaux errants, sauvages ou redevenus tels, notamment les chats ou les pigeons est interdit. (Article 120 du Règlement Sanitaire Départemental)

La stérilisation est le meilleur moyen pour lutter contre la surpopulation animale et la multiplication des chats hares.

Pour plus d'informations :

Brigade Verte (7j/7) : 03.89.74.84.04
www.brigade-verte.fr



SERVICES D'URGENCE



SERVICES D'URGENCE :

| | | |
|--|----|-----------------|
| Samu | 15 | |
| Police secours | 17 | |
| Sapeurs Pompiers | 18 | |
| Gendarmerie Nationale (Brigade d'Illfurth) | | 03.89.25.40.06. |
| Centre Hospitalier Emile Muller (Mulhouse) | | 03.89.64.64.64. |
| Centre Hospitalier Saint Morand (Altkirch) | | 03.89.08.30.30. |
| CENTRE ANTI-POISONS DE STRASBOURG | | 03.88.37.37.37. |
| Protection et assistance aux personnes âgées | | 08.00.02.05.28. |

MEDECINS LOCAUX Illfurth :

| | |
|---------------------|-----------------|
| Dr Anne BLONDE | 03.89.25.44.33. |
| Dr Amina FRANCLIN | 03.89.07.06.60. |
| Dr Fabien ROUSSEAU | 03.89.25.47.14. |
| Dr Lucas HAGUENAUER | 03.89.25.47.14. |
| Dr Laure KLAEYLÉ | 03.89.25.51.58. |
| Dr Martin WOLF | 03.89.25.47.14. |



PHARMACIE :

Jean WEISENHORN 03.89.25.40.25.



INFIRMIERES :

| | |
|-----------------------------|-----------------|
| Madame Régine DOLLE | 06.36.36.60.68. |
| Madame Anne-Christine BAUER | 06.99.56.30.40. |



AMBULANCE & TAXI

03.89.07.05.65.

SERVICES

ETABLISSEMENTS SCOLAIRES

Ecole Primaire de HEIDWILLER
03.89.07.08.13.
Collège de l'III ILLFURTH
03.89.08.40.00.
Collège L. Herr ALTKIRCH
03.89.08.97.28.
Lycée J.J. Henner ALTKIRCH
03.89.07.57.07.

SERVICES PUBLICS

Sous-Préfecture Altkirch 03.89.29.23.00.
CPAM Altkirch 08.91.15.03.56.
Caisse d'Allocations Familiales 08.10.25.68.10.
Centre des finances publics 03.89.40.01.97.
France Travail 09.72.72.39.49.
Antenne CSAPA Altkirch 03.89.40.67.01.
Aide à domicile en milieu rural
(ADMR) 03.89.40.19.68.

SYSTEME D'ALERTE A LA POPULATION

La commune a élaboré au mois de février 2013 un document appelé **DICRIM (Document d'Information Communal des Risques majeurs)**, qui recense les risques majeurs auxquels notre commune peut être confrontée : risque sismique, risque mouvement de terrain, risque coulée d'eau boueuse, risque transport de matières dangereuses (par voie routière ou par canalisations gaz).

Ce document est consultable en Mairie, et nous vous invitons à en prendre connaissance.

Dans le cas d'un risque majeur avéré, un signal d'alerte préviendra l'ensemble de la population.

SIGNAL D'ALERTE : Pour signifier l'alerte, la sirène du village émettra un son montant ↗ et descendant ↘ de 3 X 1 minute et 41 secondes, séparé par un intervalle de silence de 5 secondes (signal national d'alerte). La fin de l'alerte sera annoncée par un son continu de 30 secondes.

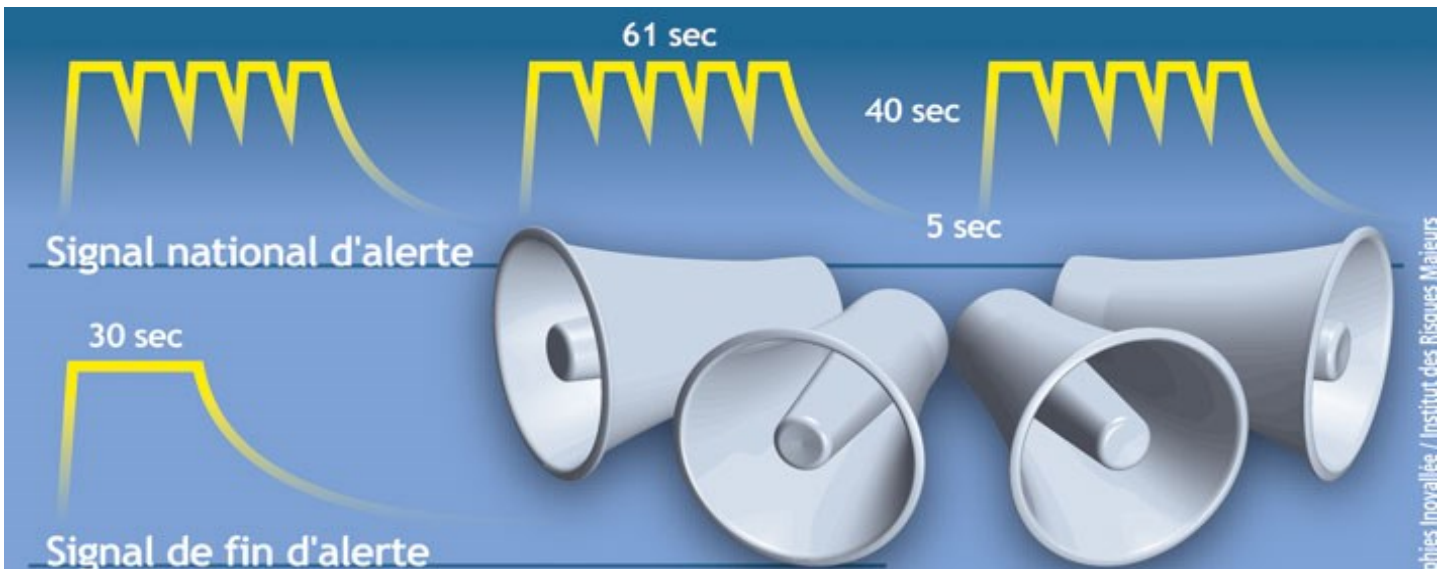

SI VOUS ENTENDEZ CE SIGNAL D'ALERTE :

⇒ confinez-vous et écoutez la radio :

France Bleu Alsace : (101,4 MHz) ou Radio Dreyeckland : (104,6 Mhz) ou Radio FLOR : (98,6 Mhz)

⇒ ou regardez : **France 3 Alsace**

Ces radios ou télé diffuseront la nature du risque et indiqueront les comportements à adopter.

APRÈS LA FIN DE L'ALERTE :

Restez à l'écoute de la radio et respectez les consignes données par les autorités.

En cas de danger, le Maire pourra faire procéder à l'évacuation de la population menacée vers un lieu d'hébergement : salle polyvalente et/ou école.

NOTA IMPORTANT : Si une coupure de courant intervenait simultanément avec le risque, interdisant de ce fait le fonctionnement de la sirène, l'alerte serait donnée par la voiture des pompiers qui circulerait dans les rues du village pendant une durée de cinq à dix minutes avec la sirène en action.

La fin de l'alerte serait signalée de la même façon.



Directeur de la publication : Gilles FREMIOT, Maire

Comité de Rédaction :

Véronique GEBEL, Chantal TELLIER, Marc STEINER, Olivier KAMMERER, Marie MEGEL

Courrier : Mairie de HEIDWILER, à l'attention de Véronique GEBEL,

8 Rue du Château, 68720 Heidwiller

E-mail : mairie@heidwiller.fr

**Vous aimez partager des photos ou des textes,
contactez-nous !**

Retrouvez-nous sur Facebook :

